

**Česká republika – Státní pozemkový úřad**

sídlo: Husinecká 1024/11a, 130 00 Praha 3 – Žižkov

IČO: 01312774

DIČ: CZ 01312774

za který právně jedná **Ing. Pavel Pojer**, zástupce ředitele Krajského pozemkového úřadu pro Ústecký kraj

adresa: Husitská 1071/2, 415 02 Teplice

na základě oprávnění vyplývajícího z pověření k zastupování Ing. Martina Vrby, ředitele KPÚ pro Ústecký kraj, ze dne 1. července 2015

bankovní spojení: Česká národní banka

číslo účtu: 60011-3723001/0710

(dále jen „propachtovatel“)

– na straně jedné –

a

obchodní firma **VPR, a.s.**

Sídlo: Litoměřická 280/48, 418 01 Bílina

IČO: 250 03 011

DIČ: CZ25003011

zapsaná v obchodním rejstříku vedeném Krajským soudem v Ústí nad Labem, oddíl B, vložka 851

osoba oprávněná jednat za právnickou osobu:

**Josef H o r a**, r.č. [obraz]

bytem: [obraz], 418 01 Bílina

(dále jen „pachtýř“)

– na straně druhé –

uzavírají podle ustanovení § 2332 a násl. zákona č. 89/2012 Sb., občanský zákoník, (dále jen „NOZ“) tuto

## **PACHTOVNÍ SMLOUVU**

### **č. 22 N 17/69**

#### **Čl. I**

Propachtovatel je ve smyslu zákona č. 503/2012 Sb., o Státním pozemkovém úřadu a o změně některých souvisejících zákonů, ve znění pozdějších předpisů, příslušný hospodařit se zemědělskými pozemky specifikovanými v příloze č. 1 této smlouvy vedenými u Katastrálního úřadu pro Ústecký kraj Katastrálního pracoviště Teplice

Příloha č. 1 je nedílnou součástí této smlouvy.

Předmět pachtu přešel do této pachtovní smlouvy z nájemní smlouvy č. 66N06/69.

#### **Čl. II**

Propachtovatel přenechává pachtýři pozemek(y) uvedený(é) v čl. I této smlouvy do užívání za účelem:

- provozování zemědělské výroby.

VR kv

### Čl. III

Pachtýř je povinen:

a) užívat pozemek(y) řádně v souladu s jeho(jejich) účelovým určením, hospodařit na něm(nich) způsobem založeným na střídání plodin a hnojení organickou hmotou ve dvou až čtyřletých cyklech podle fyzikálních vlastností půdy, způsobu hospodaření a nároků pěstovaných rostlin,

b) dodržovat povinnosti vyplývající ze zákona č. 326/2004 Sb., o rostlinolékařské péči a o změně některých souvisejících zákonů, ve znění pozdějších předpisů,

c) dodržovat zákaz hospodářské činnosti vyvolávající erozi a další degradaci půdy a používání toxických a jiných škodlivých látek s dlouhodobým reziduálním účinkem, dodržovat ustanovení § 3 odst. 1 zákona č. 334/1992 Sb., o ochraně zemědělského půdního fondu, ve znění pozdějších předpisů,

d) umožnit propachtovateli provádění kontroly k bodům a) až c) formou nahlédnutí do evidence rozborů a vstupem na pozemek(y),

e) dodržovat povinnosti vyplývající ze zákona č. 449/2001 Sb., o myslivosti, ve znění pozdějších předpisů,

f) provádět podle podmínek sběr kamene,

g) vyžádat si souhlas propachtovatele při realizaci zúrodňovacích opatření a zakládání trvalých porostů na pozemku(cích) nebo při provádění změny druhu pozemku,

h) trpět věcná břemena, resp. služebnosti spojené s pozemkem(y), jenž(jež) je(jsou) předmětem pachtu,

i) platit v souladu se zákonnou úpravou daň z nemovitých věcí za propachtovaný(é) pozemek(y), jenž(jež) je(jsou) předmětem pachtu.

### Čl. IV

1) Tato smlouva se uzavírá od **1.5.2017** na dobu neurčitou.

2) Právní vztah založený touto smlouvou lze ukončit dohodou nebo písemnou výpovědí.

3) Pacht lze v souladu s ustanovením § 2347 NOZ vypovědět v dvanáctiměsíční výpovědní době, a to vždy jen k 1. říjnu běžného roku.

4) Stane-li se pachtýř ze zdravotních důvodů nezpůsobilý na pozemku hospodařit, má dle ustanovení § 2348 NOZ právo vypovědět pacht v tříměsíční výpovědní době.

5) Propachtovatel může v souladu s ustanovením § 2334 NOZ vypovědět pacht bez výpovědní doby, jestliže pachtýř propachtuje propachtovaný(é) pozemek(y) jinému, přenechá-li ho(je) k užívání nebo změni-li hospodářské určení pozemku(ů), anebo způsob jeho (jejich) užívání nebo požívání bez propachtovatelova předchozího souhlasu.

6) Tato smlouva zaniká dnem úmrtí pachtýře.

### Čl. V

1) Pachtýř je povinen platit propachtovateli pachtovné.

2) Pachtovné se platí **ročně pozadu** vždy k 1. 10. běžného roku.

3) Roční pachtovné se stanovuje dohodou ve výši **2000,- Kč** (slovy: **dvoutisíc** korun českých).

4) Pachtovné za období od účinnosti smlouvy do 30. 9. 2017 včetně činí **2000,- Kč** (slovy: **dvoutisíc** korun českých) a bude uhrazeno k 1. 10. 2017.

5) Pachtovné bude hrazeno převodem na účet propachtovatele vedený u České národní banky, číslo účtu **60011-3723001/0710**, variabilní symbol **2211769**.

Zaplacením se rozumí připsání placené částky na účet propachtovatele.

6) Nedodrží-li pachtýř lhůtu pro úhradu pachtovného, je povinen podle ustanovení § 1970 NOZ zaplatit propachtovateli úrok z prodlení, a to na účet propachtovatele vedený u České národní banky, číslo účtu **180013-3723001/0710**, variabilní symbol **2211769**.

7) Prodlení pachtýře s úhradou pachtovného delší než 60 dnů se považuje za porušení smlouvy, které zakládá právo propachtovatele smlouvu vypovědět bez výpovědní doby (ustanovení § 2228 odst. 4 NOZ).



8) Smluvní strany se dohodly, že propachtovatel je oprávněn vždy k 1. 10. běžného roku jednostranně zvýšit pachtovné o míru inflace vyjádřenou přírůstkem průměrného ročního indexu spotřebitelských cen vyhlášenou Českým statistickým úřadem za předcházející běžný rok.

Zvýšené pachtovné bude uplatněno písemným oznámením ze strany propachtovatele nejpozději do 1. 9. běžného roku, a to bez nutnosti uzavírat dodatek a pachtýř bude povinen novou výši pachtovného platit s účinností od nejbližší platby pachtovného.

Základem pro výpočet zvýšeného pachtovného bude pachtovné sjednané před tímto zvýšením.

V případě, že meziroční míra inflace přestane být z jakéhokoli důvodu nadále publikována, nahradí ji jiný podobný index nebo srovnatelný statistický údaj vyhlášený příslušným orgánem, který propachtovatel dle svého rozumného uvážení zvolí.

## Čl. VI

Pokud je(jsou) na propachtovaném(ých) pozemku(cích) zřízeno(a) meliorační zařízení, pachtýř se zavazuje:

- u melioračních zařízení umístěných pod povrchem půdy zajistit jejich údržbu,
- k hlavním melioračním zařízením umožnit přístup za účelem provedení údržby.

## Čl. VII

1) Pachtýř bere na vědomí a je srozuměn s tím, že pozemek(y), který(é) je(jsou) předmětem pachtu dle této smlouvy, může(mohou) být propachtovatelem převeden(y) na třetí osoby v souladu s jeho dispozičním oprávněním. V případě změny vlastnictví platí ustanovení § 2221 a § 2222 NOZ.

## Čl. VIII

Pachtýř je oprávněn propachtovaný pozemek nebo jeho část alternativa propachtované pozemky, některé z nich nebo jejich části propachtovat nebo dát do užívání třetí osobě jen s předchozím písemným souhlasem propachtovatele.

## Čl. IX

Propachtovatel jako správce dle zákona č. 101/2000 Sb., o ochraně osobních údajů a o změně některých zákonů, ve znění pozdějších předpisů (dále jen „zákon č. 101/2000 Sb.“), tímto informuje pachtýře jako subjekt údajů, že jeho údaje uvedené v této smlouvě zpracovává pro účely její realizace a výkonu práv a povinností dle této smlouvy, když tyto údaje zpracovává automatizovaně v elektronické formě. Propachtovatel tímto poučuje pachtýře, že poskytnutí osobních údajů je dobrovolné. Pachtýř si je vědom svého práva přístupu k osobním údajům, práva na opravu svých osobních údajů, jakož i dalších práv vyplývajících z ustanovení § 12 a § 21 zákona č. 101/2000 Sb.

## Čl. X

1) Smluvní strany se dohodly, že jakékoliv změny a doplňky této smlouvy jsou možné pouze písemnou formou dodatku k této smlouvě, a to na základě dohody smluvních stran, není-li touto smlouvou stanoveno jinak.

2) Smluvní strany jsou povinny se vzájemně informovat o jakékoli změně údajů týkajících se jejich specifikace jako smluvní strany této smlouvy, a to nejpozději do 30 dnů ode dne změny.

## Čl. XI

Tato smlouva je vyhotovena ve 3 stejnopisech, z nichž každý má platnost originálu. Jeden stejnopis(y) přebírá pachtýř a ostatní jsou určeny pro propachtovatele.

## Čl. XII

Tato smlouva nabývá platnosti dnem podpisu smluvními stranami a účinnosti dnem uvedeným v Čl. IV této smlouvy.

## Čl. XIII

Smluvní strany po přečtení této smlouvy prohlašují, že s jejím obsahem souhlasí a že tato smlouva je shodným projevem jejich vážné a svobodné vůle, a na důkaz toho připojují své podpisy.

V Teplicích dne 19-04-2017

STÁTNÍ POZEMKOVÝ ÚŘAD  
Krajský pozemkový úřad pro Ústecký kraj



Ing. Pavel Pojer  
zástupce ředitele  
Krajského pozemkového úřadu  
pro Ústecký kraj  
propachtovatel

Za správnost: Růžena Jackelová



podpis



1  
Litoměřická 280/48, 418 01 Bílina  
50 03 011, DIČ: 25003011



VPR, a.s.  
Josef Hora  
pachtýř



**Příloha k pachtovní smlouvě č. 22N17/69**

VPR a.s.

Variabilní symbol: 2211769

Uzavřeno:

Roční pacht:

Litoměřická 280/48

Datum tisku: 12.4.2017

Účinná od:

34 971 Kč

Bílina

Katastr	Parcela	/	Díl	Skup.	Kultura	Číslo LV	Cena za ha [Kč]	Výměra [m2]	%	Pacht [Kč]
---------	---------	---	-----	-------	---------	----------	--------------------	----------------	---	------------

**Bílina**

407 1 0 2 6 10 002

11 154 2,2

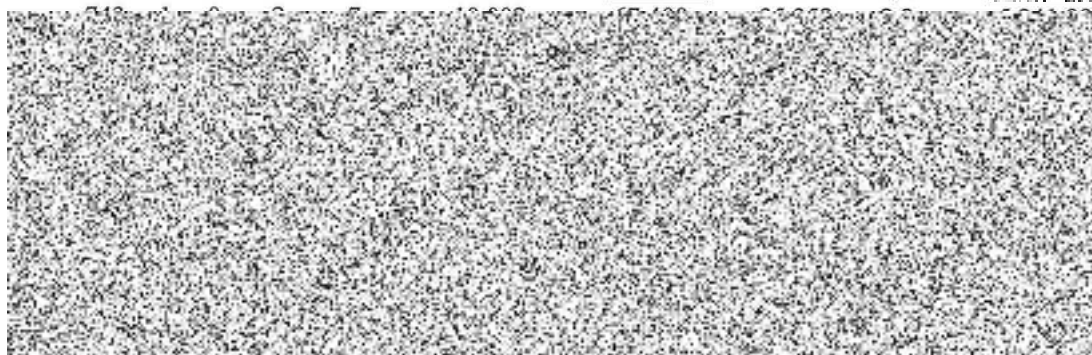

83 709

**Dříněk**

ideál. 1/2

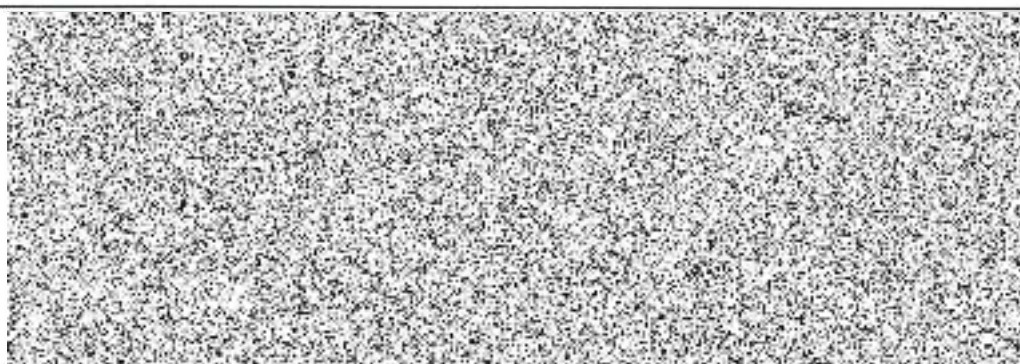

64 933

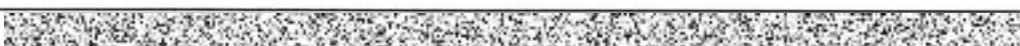
**Hetov**

2 508

**Hrobčice**

2 001

**Chouč**

41 521